รางวัลสมาคมการค้าดีเด่น
ประจำปี 2549
จาก กระทรวงพาณิชย์

รางวัลจรรยาบรรณดีเด่นหอการค้าไทย
ประจำปี 2550

รางวัลสมาคมการค้าดีเด่น
ประจำปี 2550
จาก กระทรวงพาณิชย์

สมาคมประกันชีวิตไทย
THE THAI LIFE ASSURANCE ASSOCIATION

36/1 ซอยสะพานคู่ ถนนพระรามที่ 4
แขวงทุ่งมหาเมฆ เขตสาทร กรุงเทพฯ 10120
โทร. 0 2679 8080 โทรสาร. 0 2679 7099
http://www.tlaa.org E-mail: tlaa@tlaa.org

รอบรู้เรื่อง

ประกันชีวิต

การทำประกันชีวิต
อีกหนึ่งทางเลือกการออมอย่างมีวินัย
ที่ดูแลคุณได้ตลอดชีวิต

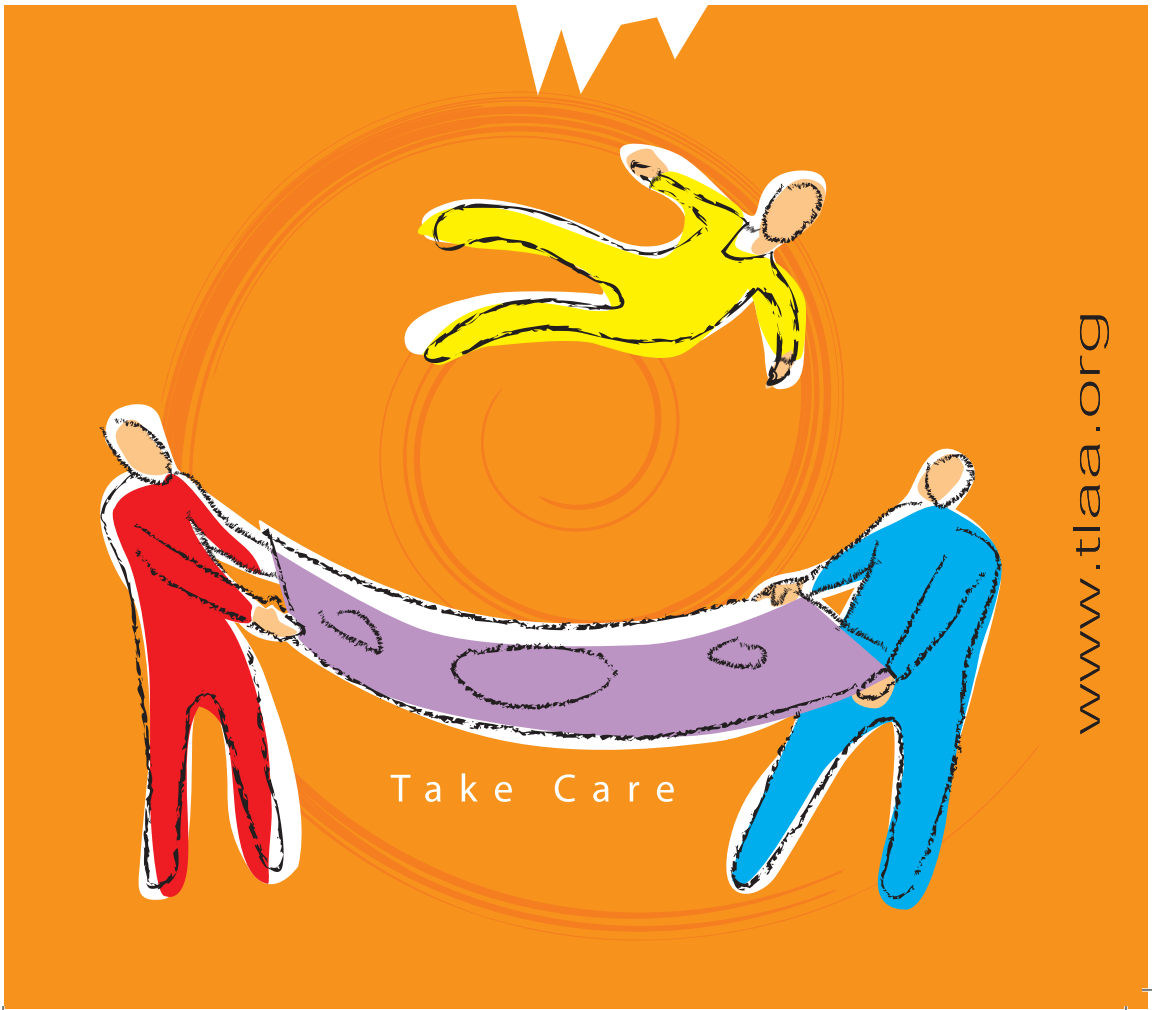

ใครๆ ก็รู้.... 3 เรื่องสำคัญก่อนทำประกันชีวิต

1. ขอดูบัตรตัวแทนประกันชีวิต
2. อ่านรายละเอียด กรอกข้อมูลตามจริง เซ็นชื่อเอง
3. ขอใบรับเงินชั่วคราว

พิมพ์ครั้งที่ 1	มิถุนายน	2550	จำนวน 10,000 เล่ม
พิมพ์ครั้งที่ 2	พฤษภาคม	2553	จำนวน 5,000 เล่ม
พิมพ์ครั้งที่ 3	ธันวาคม	2555	จำนวน 10,000 เล่ม

คำนำ

การจัดทำหนังสือเล่มนี้เป็นส่วนหนึ่งของนโยบายการเผยแพร่ความรู้เกี่ยวกับการประกันชีวิตไปสู่ประชาชนเพื่อให้ประชาชนได้รับรู้ ความหมาย และประโยชน์ของการประกันชีวิต เนื่องจากในปัจจุบันนี้ยังมีประชาชนจำนวนไม่น้อยไม่เข้าใจเนื้อหาของการประกันชีวิต จึงทำให้เสียสิทธิบางอย่างไปโดยการรู้เท่าไม่ถึงการณ์

สมาคมประกันชีวิตไทยกำหนดจัดทำคู่มือประกันชีวิต 2 เล่ม คือคู่มือประกันชีวิตเฉพาะกรมธรรม์ประกันชีวิตรายบุคคลหรือรายเดี่ยว **(Individual Life Insurance)** และ คู่มือประกันชีวิตกลุ่ม **(Group Life Insurance)** หนังสือเล่มนี้กล่าวถึงเฉพาะกรมธรรม์ประกันภัยรายบุคคลหรือรายเดี่ยวเท่านั้น โดยจัดทำในรูปแบบเนื้อหาเชิงถามตอบและใช้ภาษาง่ายๆ เพื่อให้ประชาชนทั่วไปอ่านแล้วสามารถทำความเข้าใจได้ทันที โดยสาระของเนื้อหาครอบคลุม ตั้งแต่ความรู้พื้นฐานเกี่ยวกับการประกันชีวิต ขั้นตอนการเลือกซื้อประกันชีวิต การตรวจรับกรมธรรม์ประกันชีวิต สิทธิประโยชน์ที่ได้รับจากกรมธรรม์ประกันชีวิต การขอรับเงินประกันชีวิต รวมถึงสาเหตุที่ทำให้บริษัทประกันชีวิตไม่สามารถจ่ายเงินประกันชีวิตได้

สมาคมประกันชีวิตไทยหวังเป็นอย่างยิ่งว่าหนังสือเล่มนี้คงจะเป็นประโยชน์แก่ประชาชนทั่วไป รวมถึงบุคคลที่ต้องการใช้เป็นแหล่งอ้างอิง ศึกษาและค้นคว้าในเชิงวิชาการ เพื่อประโยชน์ต่อธุรกิจประกันภัย ความผาสุกและความมั่นคงต่อเศรษฐกิจและสังคมของประเทศโดยรวม

(นายสาระ ล่ำซำ)
นายกสมาคมประกันชีวิตไทย
14 มิถุนายน 2550

สารบัญ

เรื่อง	หน้า
การประกันชีวิตคืออะไร	05
ทำไมจึงต้องมีการประกันชีวิต	06
การประกันชีวิตมีกี่ประเภท	07
ประกันชีวิตมีกี่แบบ	08
ผู้เอาประกันภัยจะเวนคืนเงินตามกรมธรรม์ประกันภัยไปให้บุคคลอื่นได้หรือไม่	09
เมื่อทำประกันชีวิตแล้วมีกรณีใดบ้างที่ผู้เอาประกันภัยไม่สามารถเปลี่ยนแปลงรายชื่อผู้รับผลประโยชน์	09
ทำอย่างไรเมื่อตัวแทนประกันชีวิตมาเสนอขาย	09
แบบประกันชีวิตที่เหมาะสม	11
ใบคำขอเอาประกันภัยมีความสำคัญอย่างไร	11
สิ่งที่ต้องเตรียมเมื่อจะสมัครทำประกันชีวิต	12
การพิจารณารับประกันภัยคืออะไร	12
กรณีที่ต้องตรวจสุขภาพ	13
ผลการพิจารณารับประกันภัย	13
เมื่อผู้เอาประกันภัยได้รับกรมธรรม์ประกันภัยแล้วจะยกเลิกได้หรือไม่	14
ในกรณีที่ไม่สามารถส่งเบี้ยประกันภัยต่อไปได้จะทำอย่างไร	14
เพราะเหตุใดเมื่อยกเลิกกรมธรรม์ประกันภัยแล้วมูลค่าเวนคืนเงินสดจึงมีจำนวนน้อยกว่าจำนวนเบี้ยที่ชำระไปแล้ว	17
ใบรับเงินค่าเบี้ยประกันภัยมีความสำคัญอย่างไร	17

เรื่อง	หน้า
การชำระเบี้ยประกันภัยอย่างครบถ้วนและตรงเวลามีความสำคัญอย่างไร	18
ทำไมจึงต้องแจ้งการเปลี่ยนแปลงที่อยู่ให้บริษัทประกันชีวิตทราบ	18
การใช้สิทธิกู้ยืมเงินตามกรมธรรม์ประกันชีวิต	18
การกู้ยืมเงินเพื่อชำระเบี้ยประกันภัยอัตโนมัติคืออะไรและเกิดขึ้นได้อย่างไร	19
หากต้องการซื้อความคุ้มครองเกี่ยวกับอุบัติเหตุและสุขภาพนอกเหนือจากการประกันชีวิตจะทำได้หรือไม่อย่างไร	19
กรมธรรม์ประกันชีวิตจะมีการจ่ายเงินเมื่อใด	20
กรณีใดบ้างที่บริษัทประกันชีวิตไม่อาจจ่ายเงินตามกรมธรรม์ประกันชีวิตได้	20
เอกสารที่ใช้ในการเรียกร้องเงินตามกรมธรรม์ประกันชีวิต มีอะไรบ้าง	21
ระยะเวลาผ่อนผันคืออะไร หากผู้เอาประกันภัยเสียชีวิตในระยะเวลาผ่อนผันการชำระเบี้ยประกันภัย จะได้รับความคุ้มครองหรือไม่	23
ประกันชีวิตแบบบำนาญคืออะไร	23
สิทธิการลดหย่อนภาษีเงินได้บุคคลธรรมดาจากการประกันชีวิต	24
ประกันชีวิตควบการลงทุน (Investment-linked life insurance)	26
หากมีข้อสงสัยหรือต้องการคำแนะนำ จะสามารถติดต่อได้ที่ใด	27
บริษัทประกันชีวิตที่ดำเนินงานในประเทศไทย	28
ภาคผนวก	30

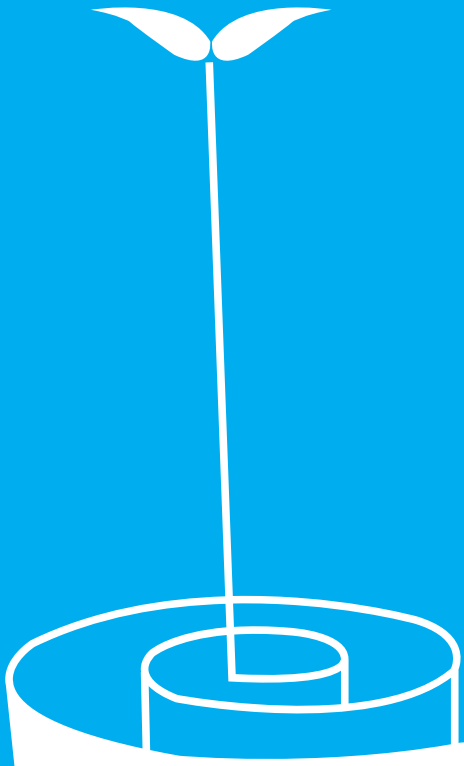

S a v e

1 การประกันชีวิตคืออะไร

การประกันชีวิต คือการชดเชยรายได้ที่ต้องสูญเสียไปอันเนื่องมาจากความตาย ทุพพลภาพถาวรสิ้นเชิงหรือชราภาพ โดยบริษัทประกันชีวิตจะจ่ายเงินตามจำนวนที่ระบุไว้ให้แก่ผู้เอาประกันภัย หรือผู้รับประโยชน์ ตามที่กำหนดไว้ในกรมธรรม์ประกันชีวิต

ผู้เอาประกันภัย คือบุคคลที่ตกลงทำสัญญาประกันภัยกับบริษัทประกันชีวิต โดยอาศัยสาเหตุของการมีชีวิตหรือการตายเป็นเงื่อนไขในการจ่ายเงินประกันชีวิต

ผู้รับประโยชน์ คือบุคคลที่ระบุไว้ในกรมธรรม์ประกันชีวิต ว่าจะเป็นผู้ได้รับเงินประกันชีวิตตามเงื่อนไขที่ระบุไว้ในสัญญา ผู้รับประโยชน์อาจเป็นบุคคลเดียวกับผู้เอาประกันภัยก็ได้

2 ทำไมจึงต้องมีการประกันชีวิต

สาเหตุที่ต้องมีการประกันชีวิตเพราะ

(2.1) ผู้เอาประกันภัยต้องการได้รับประโยชน์ในด้านความคุ้มครอง คือเมื่อมีภัยเกิดขึ้นแก่ชีวิต ทำให้ต้องสูญเสียรายได้เนื่องจากการตาย ทุพพลภาพถาวรสิ้นเชิง หรือชราภาพ บริษัทประกันชีวิตจะจ่ายเงินให้ตามจำนวนที่ระบุไว้ให้ผู้เอาประกันภัยหรือผู้รับประโยชน์แล้วแต่กรณี

(2.2) เพื่อการออมทรัพย์ หากผู้เอาประกันภัย เลือกซื้อการประกันภัยที่มีการออมทรัพย์รวมอยู่ด้วย ก็จะได้รับเงินก้อนตามที่ตกลงกันไว้ เมื่อมีชีวิตอยู่ ณ วันที่สัญญาครบกำหนด ทั้งนี้บริษัทประกันชีวิตจัดเป็นสถาบันการเงินเช่นเดียวกับธนาคารและบริษัทเงินทุน

(2.3) การประกันชีวิตให้ประโยชน์ในด้านการพัฒนาเศรษฐกิจของประเทศ บริษัทประกันชีวิตจะนำเอาเงินส่วนที่เป็นเงินออมของผู้เอาประกันภัยไปลงทุนในหลักทรัพย์ต่างๆ เช่น พันธบัตรรัฐบาลไทย พันธบัตรขององค์การหรือรัฐวิสาหกิจ หรือตั๋วเงินคลังของกระทรวงการคลัง หรือนำไปลงทุนซื้อหุ้น หรือหุ้นกู้ในตลาดหลักทรัพย์แห่งประเทศไทย ทำให้รัฐบาลสามารถนำเงินส่วนนี้ไปใช้ในการก่อสร้างสาธารณูปโภคต่างๆ อันเป็นการลดภาระของรัฐบาลที่จะต้องกู้ยืมเงินจากต่างประเทศ

3 การประกันชีวิตมีกี่ประเภท

การประกันชีวิตแบ่งออกได้เป็น 3 ประเภท คือ

(1) ประเภทสามัญ (Ordinary Life Insurance)

(2) ประเภทอุตสาหกรรม (Industrial Life Insurance)

(3) ประเภทกลุ่ม (Group Life Insurance)

(1) ประเภทสามัญ (Ordinary Life Insurance) คือ การประกันชีวิตที่มีจำนวนเงินเอาประกันภัยค่อนข้างสูง เหมาะสำหรับผู้มีรายได้ปานกลางหรือสูง โดยทั่วไปกำหนดชำระเบี้ยประกันภัยเป็นรายปี รายหกเดือน หรือรายสามเดือน การพิจารณารับประกันชีวิตมีทั้งแบบตรวจสุขภาพและไม่ต้องตรวจสุขภาพ ทั้งนี้ขึ้นอยู่กับ จำนวนเงินเอาประกันภัยและอายุเป็นสำคัญ

(2) ประเภทอุตสาหกรรม (Industrial Lift Insurance) คือการประกันชีวิตที่มีจำนวนเงินเอาประกันภัยไม่สูงมาก จึงไม่ต้องตรวจสุขภาพ การพิจารณารับประกันชีวิตอาศัยข้อมูลจากคำแถลงในใบคำขอเอาประกันภัย โดยทั่วไปกำหนดชำระเบี้ยประกันภัยเป็นรายเดือน อาจมีเงื่อนไขกำหนดระยะเวลารอคอยก็ได้ ระยะเวลารอคอย (Waiting Period) คือระยะเวลาที่กำหนดไว้เพื่อพิสูจน์สุขภาพของผู้เอาประกันภัย หากผู้เอาประกันภัยเสียชีวิตในระยะเวลาดังกล่าว บริษัทไม่ต้องจ่ายเงินเอาประกันภัย โดยทั่วไปกำหนดไว้ 180 วัน

(3) ประเภทกลุ่ม (Group Life Insurance) คือ การรับประกันชีวิตบุคคลหลายคนภายใต้กรมธรรม์ฉบับเดียว โดยพิจารณาถึงความเสี่ยงภัยของบุคคลในกลุ่มทั้งหมดด้วยอัตราเฉลี่ย ไม่ว่าจะเป็นอายุ เพศ หน้าที่การงาน หรือจำนวนเงินเอาประกันภัยและใช้เบี้ยประกันภัยอัตราเดียวกับบุคคลทุกคนในกลุ่มนั้นๆ การประกันชีวิตประเภทนี้อัตราเบี้ยประกันภัยจะถูกกว่าการประกันชีวิตประเภทอื่นๆ เหมาะสำหรับพนักงานในบริษัทต่างๆ

4 ประกันชีวิตมีกี่แบบ

ประกันชีวิตแบ่งออกได้เป็น 4 แบบ คือ

(1) แบบชั่วระยะเวลา (Term Insurance)

(2) แบบตลอดชีพ (Whole Life Insurance)

(3) แบบสะสมทรัพย์ (Endowment Insurance)

(4) แบบเงินได้ประจำ (Annuities Insurance)

(1) แบบชั่วระยะเวลา (Term Insurance) คือการประกันชีวิตที่บริษัทตกลงว่าจะจ่ายเงินตามจำนวนที่ระบุไว้ให้กับผู้รับประโยชน์ ถ้าหากผู้เอาประกันภัยเสียชีวิตในระยะเวลาที่กำหนด เช่น 1 ปี 5 ปี 10 ปี หรือ 20 ปี สัญญาประกันชีวิตแบบนี้มีลักษณะเป็นการให้ความคุ้มครองภัยจากการเสียชีวิตเพียงอย่างเดียว ไม่มีการสะสมทรัพย์รวมอยู่ด้วย จึงมีลักษณะเช่นเดียวกับสัญญาประกันอัคคีภัย เมื่อครบกำหนดสัญญาแล้วจึงไม่มีมูลค่าใดๆ คืนให้แก่ผู้เอาประกันภัย

(2) แบบตลอดชีพ (Whole Life Insurance) คือการประกันชีวิตที่บริษัทตกลงว่าจะจ่ายเงินตามจำนวนที่ระบุไว้ให้แก่ผู้รับประโยชน์ เมื่อผู้เอาประกันภัยเสียชีวิต แต่ถ้าหากมีชีวิตอยู่จนถึง 90, 96 หรือ 99 ปี (ตามเงื่อนไขของแต่ละบริษัท) บริษัทก็จะจ่ายเงินตามจำนวนที่ระบุไว้ให้แก่ผู้เอาประกันภัย

(3) แบบสะสมทรัพย์ (Endowment Insurance) คือ การประกันชีวิตที่บริษัทตกลงว่าจะจ่ายเงินตามจำนวนที่ระบุไว้ให้แก่ผู้รับประโยชน์ ถ้าหากผู้เอาประกันภัยเสียชีวิตภายในระยะเวลาที่กำหนด หรือจ่ายเงินให้แก่ผู้เอาประกันภัย ถ้าหากมีชีวิตอยู่ในวันที่สัญญาครบกำหนด

(4) แบบเงินได้ประจำ (Annuities Insurance) คือประกันชีวิตที่บริษัทตกลงว่าจะจ่ายเงินจำนวนหนึ่งเป็นประจำให้แก่ผู้เอาประกันภัย หากมีชีวิตอยู่ในวันที่ครบกำหนดสัญญา โดยทั่วไปเงินได้ประจำจะจ่ายเป็นปีทุกๆ ปี จนครบตามเงื่อนไขของสัญญา สัญญาประกันชีวิตแบบนี้เหมาะกับผู้เอาประกันภัยที่มีวัตถุประสงค์เพื่อสะสมทรัพย์ไว้เป็นค่าใช้จ่ายหลังเกษียณอายุการทำงานแล้ว

5 ผู้เอาประกันภัยจะเวนคืนเงินตามกรมธรรม์ประกันภัย ไปให้บุคคลอื่นได้หรือไม่

สัญญาประกันชีวิตบางสัญญาจะมีมูลค่าสะสมไว้กับบริษัท โดยตรวจสอบจากตารางท้ายกรมธรรม์ประกันภัย เงินจำนวนนี้มีลักษณะเช่นเดียวกับเงินฝากธนาคาร ผู้เอาประกันภัยจึงสามารถเวนคืนกรมธรรม์ เพื่อรับเงินตามมูลค่าที่มีอยู่ในกรมธรรม์ได้เช่นเดียวกับการถอนเงินในบัญชีเงินฝากธนาคาร ดังนั้นผู้เอาประกันภัยจึงสามารถโอนประโยชน์ตามสัญญาประกันชีวิตไปให้บุคคลอื่นได้

6 เมื่อทำประกันชีวิตแล้วมีกรณีใดบ้างที่ผู้เอาประกันภัยไม่สามารถเปลี่ยนแปลงรายชื่อผู้รับประโยชน์

ผู้เอาประกันภัยจะไม่สามารถเปลี่ยนแปลงรายชื่อผู้รับประโยชน์เป็นบุคคลอื่นได้ ในกรณีดังนี้

(1) ได้ส่งมอบกรมธรรม์ให้แก่ผู้รับประโยชน์ไปแล้ว และ

(2) ผู้รับประโยชน์ได้ทำหนังสือแจ้งบริษัท ว่าตนจะเป็นผู้รับประโยชน์จากสัญญาประกันชีวิตนั้น

เมื่อเกิดกรณีดังกล่าวข้างต้น ผู้เอาประกันภัยย่อมไม่สามารถโอนประโยชน์ใดๆ ตามสัญญาประกันชีวิตไปยังบุคคลอื่นได้อีก

7 ทำอย่างไรเมื่อตัวแทนประกันชีวิตมาเสนอขาย

เมื่อมีตัวแทนมาเสนอขายประกันชีวิต ท่านจะต้องอ่านและทำความเข้าใจกับแบบประกันที่เสนอขาย ผลประโยชน์ที่จะได้รับ เงื่อนไข และข้อยกเว้นต่างๆ รวมถึงเบี้ยประกันภัยที่จะชำระ ก่อนที่จะตัดสินใจทำประกันชีวิต

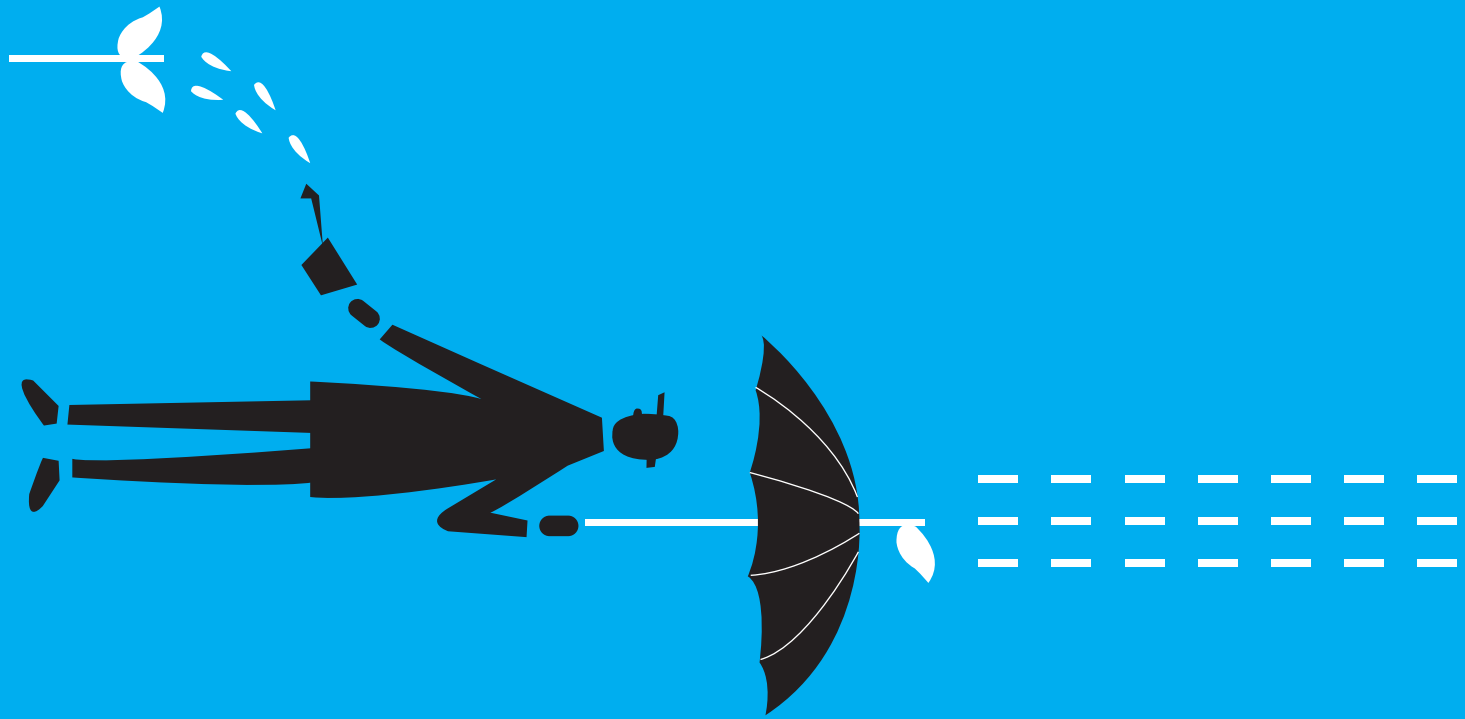

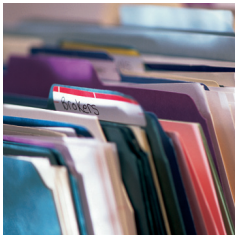

8 แบบประกันชีวิตที่เหมาะสม

ก่อนจะซื้อประกันชีวิตจะต้องพิจารณาวัตถุประสงค์ของการทำประกัน ระยะเวลาคุ้มครองที่ต้องการ จำนวนเงินเอาประกันภัย และความสามารถชำระเบี้ยประกันภัยได้โดยไม่เดือดร้อนตลอดระยะเวลาที่กำหนด ขอยกตัวอย่างดังตารางต่อไปนี้

ความต้องการ	แบบประกันที่เหมาะสม
ความคุ้มครองระยะสั้น เช่น 5, 10 ปี คุ้มครองเฉพาะการเสียชีวิตเท่านั้น ไม่มีเงินคืน	**แบบชั่วระยะเวลา**
ความคุ้มครองระยะสั้นถึงปานกลาง เช่น 7, 10, 15, 20 ปี คุ้มครองการเสียชีวิตพร้อมกับการสะสมทรัพย์ มีเงินคืน	**แบบสะสมทรัพย์**
ความคุ้มครองแบบถาวร หรือตลอดชีพ อัตราเบี้ยประกันภัยไม่สูงนัก คุ้มครองการเสียชีวิต ไม่มีเงินคืน	**แบบตลอดชีพ**
เงินใช้-จ่ายหลังเกษียณ หรือ เมื่อสิ้นสุดสัญญา	**แบบเงินได้ประจำ**

9 ใบคำขอเอาประกันชีวิตมีความสำคัญอย่างไร

เมื่อตัดสินใจทำประกันชีวิต ท่านต้องกรอกรายละเอียดในใบคำขอเอาประกันภัยตามความเป็นจริงทุกประการด้วยตนเอง โดยเฉพาะประวัติการมีโรคภัยไข้เจ็บต่างๆ และประวัติการสมัครทำประกันชีวิตกับบริษัทประกันภัยอื่นๆ หรือหากผู้อื่นกรอกให้ จะต้องตรวจสอบความถูกต้องก่อนลงลายมือชื่อ เพราะหากบริษัทตรวจสอบและพบทีหลังว่าท่านไม่ได้แถลงความจริง บริษัทประกันชีวิตก็สามารถปฏิเสธการจ่ายสินไหมได้ (ตัวอย่างใบคำขอเอาประกันภัยแสดงในภาคผนวก)

10 สิ่งที่ต้องเตรียมเมื่อจะสมัครทำประกันชีวิต

ในการสมัครทำประกันชีวิตนั้น ต้องเตรียมเอกสารดังต่อไปนี้

(1) ใบคำขอเอาประกันภัยที่กรอกถูกต้อง และครบถ้วน

(2) เบี้ยประกันภัยงวดแรก

(3) สำเนาบัตรประจำตัวประชาชนของผู้เอาประกันภัย

(4) ผลการตรวจสุขภาพ (กรณีต้องตรวจสุขภาพ)

11 การพิจารณารับประกันภัยคืออะไร

การพิจารณารับประกันภัย หมายถึง การที่บริษัทประกันชีวิตนำข้อมูลที่ได้รับจากผู้เอาประกันภัยซึ่งได้กรอกไว้ในใบคำขอเอาประกันชีวิต มาตรวจสอบและตัดสินใจว่าจะรับหรือไม่รับประกันภัย โดยพิจารณาองค์ประกอบหลายๆ ด้าน ดังต่อไปนี้

(1) ความสัมพันธ์ของรายได้และจำนวนเงินเอาประกันชีวิต และพิจารณาถึงอาชีพว่ามีความเสี่ยงอันตรายต่อชีวิตมากน้อยเพียงใด เช่น อาชีพขี่มอเตอร์ไซค์รับจ้าง มีความเสี่ยงสูงมากกว่าพนักงานในสำนักงาน เป็นต้น ในส่วนของรายได้นั้นก็จะพิจารณาถึงความสามารถในการชำระเบี้ยประกันภัย รวมถึงจำนวนเงินเอาประกันชีวิตว่ามีความสัมพันธ์กับรายได้หรือไม่

(2) ข้อมูลประกันชีวิตของผู้เอาประกันภัยที่มีผลบังคับทุกฉบับ และที่กำลังยื่นขอเอาประกันภัยกับบริษัทประกันชีวิตอื่น รวมถึงข้อมูลของการเคยถูกปฏิเสธการรับประกันชีวิตมาก่อน

(3) ประวัติการรักษาพยาบาล

(4) การแต่งตั้งผู้รับประโยชน์ควรเป็นบุคคลในครอบครัวที่มีความสัมพันธ์ทางสายเลือด เช่น บิดา มารดา พี่ น้อง สามี ภรรยา บุตร เป็นต้น

12 กรณีที่ต้องตรวจสุขภาพ

การที่จะต้องตรวจสุขภาพก่อนการทำประกันชีวิตหรือไม่นั้น ขึ้นอยู่กับ

(1) ข้อกำหนดของบริษัท โดยเป็นไปตามจำนวนเงินเอาประกันภัยที่ผู้ขอเอาประกันขอซื้อและอายุ โดยทั่วไปหากจำนวนเงินเอาประกันภัยสูง หรือมีอายุมากก็จะมีการตรวจสุขภาพ เป็นต้น

(2) หากเคยมีประวัติของการตรวจรักษาสุขภาพมาก่อน หรือมีโรคประจำตัว บริษัทอาจขอให้มีการตรวจสุขภาพ และขอประวัติการรักษาสุขภาพจากสถานพยาบาลที่เคยเข้ารับการรักษา

13 ผลการพิจารณารับประกันภัย

หลังจากที่บริษัทได้รับใบคำขอเอาประกันภัยพร้อมเอกสารประกอบครบถ้วนแล้ว บริษัทจะพิจารณาข้อมูลของผู้ขอเอาประกันภัย ซึ่งผลการพิจารณาอาจเป็นไปได้ดังนี้

(1) รับประกันภัยในอัตราประกันภัยตามปกติ

(2) ไม่สามารถรับประกันภัยได้ เนื่องจากผู้ขอเอาประกันภัยมีความเสี่ยงสูงเกินระดับการรับประกันภัยของบริษัท

(3) รับประกันภัยได้โดยมีเงื่อนไข ซึ่งบริษัทจะยื่นข้อเสนอใหม่ให้ เนื่องจากผู้ขอเอาประกันภัยมีความเสี่ยงสูงเกินปกติ เช่น เพิ่มเบี้ยประกันภัยพิเศษ รับประกันโดยยกเว้นความคุ้มครองบางอย่างในสัญญาเพิ่มเติม หากผู้ขอเอาประกันภัยได้รับหนังสือยื่นข้อเสนอใหม่จากบริษัท ผู้ขอเอาประกันภัยจะต้องอ่านรายละเอียดหรือสอบถามจากตัวแทนให้เข้าใจก่อนลงลายมือชื่อในเอกสารตอบรับ ซึ่งผู้ขอเอาประกันภัย มี 2 แนวทางปฏิบัติ คือ

(3.1) ยินยอมตามเงื่อนไขใหม่ ผู้ขอเอาประกันภัยจะต้องลงลายมือชื่อในเอกสารและส่งคืนบริษัท เมื่อบริษัทประกันชีวิตได้รับคำตอบรับพร้อมทั้งเบี้ยประกันครบถ้วนแล้ว ก็จะอนุมัติ และออกกรมธรรม์ประกันภัยให้

(3.2) หากไม่ยินยอมตามเงื่อนไขใหม่ ผู้ขอเอาประกันภัยจะต้องลงลายมือชื่อในเอกสาร เมื่อบริษัทได้รับเอกสารตอบปฏิเสธแล้ว ก็จะดำเนินการคืนเบี้ยประกันภัยให้ต่อไป

14 เมื่อผู้เอาประกันภัยได้รับกรมธรรม์แล้วจะยกเลิกได้หรือไม่

เมื่อได้รับกรมธรรม์ประกันภัยจากบริษัทแล้ว ขอให้ตรวจสอบความถูกต้อง หากไม่พึงพอใจด้วยสาเหตุใดก็ตามสามารถใช้สิทธิ์ยกเลิกสัญญา โดยส่งคืนกรมธรรม์ไปยังบริษัทภายใน 15 วัน นับแต่วันที่ได้รับกรมธรรม์ ซึ่งบริษัทจะคืนเบี้ยประกันภัยที่เหลือจากการหักค่าตรวจสุขภาพที่จ่ายตามจริง (ถ้ามี) และค่าใช้จ่ายของบริษัทฉบับละ **500** บาทแล้ว

15 ในกรณีที่ไม่สามารถจ่ายเบี้ยประกันภัยต่อไปได้จะทำอย่างไร

เมื่อทำประกันชีวิตมาระยะหนึ่งแล้วไม่ประสงค์จะจ่ายเบี้ยประกันภัยต่อไป มีแนวทางให้เลือก 3 แบบ คือ

(1) เวนคืนกรมธรรม์เพื่อรับเงินมูลค่าเวนคืน กรณีนี้ความคุ้มครองตามกรมธรรม์ประกันภัยจะสิ้นสุดทันที จำนวนเงินที่ได้รับคืนจะเป็นไปตามจำนวนเงินที่ระบุในตารางเวนคืน ในกรมธรรม์ประกันภัย

(2) เปลี่ยนเป็นมูลค่าใช้เงินสำเร็จ กรณีนี้ระยะเวลาความคุ้มครองจะเท่าเดิมตามที่ระบุไว้ในกรมธรรม์ประกันภัย แต่จำนวนเงินเอาประกันภัยจะลดลง จำนวนเงินเอาประกันภัยใหม่จะเป็นไปตามจำนวนเงินที่ระบุในตารางมูลค่าใช้เงินสำเร็จที่แนบอยู่ท้ายกรมธรรม์ประกันภัย

(3) เปลี่ยนมูลค่าขยายเวลา กรณีนี้จำนวนเงินเอาประกันภัยจะเท่าเดิมตามที่ระบุไว้ในกรมธรรม์ประกันภัย แต่ระยะเวลาความคุ้มครองใหม่จะเป็นไปตามที่ระบุไว้ในตารางมูลค่าขยายเวลาที่แนบอยู่ท้ายกรมธรรม์ประกันภัย

ตัวอย่างเช่น นางนงนุช อายุ 38 ปีทำประกันชีวิตแบบสะสมทรัพย์ ระยะเวลาเอาประกันภัย 20 ปี ระยะเวลาชำระเบี้ยประกันภัย 20 ปี จำนวนเงินเอาประกันภัย 100,000 บาท กำหนดชำระเบี้ยประกันภัยเป็นรายปี ปีละ 4,970 บาท และเมื่อชำระเบี้ยประกันภัยมาได้ 3 ปี ประสบปัญหาการเงินไม่สามารถชำระเบี้ยประกันภัยต่อไปได้ นางนงนุชจะมีทางเลือก ดังต่อไปนี้

(1) เวนคืนกรมธรรม์เพื่อรับเงินมูลค่าเวนคืน จำนวนเงินที่จะได้รับ คือ 5,000 บาท หรือ

(2) ใช้มูลค่าสำเร็จ จำนวนเงินเอาประกันภัยใหม่จะลดลงจาก 100,000 บาท เป็น 12,600 บาท ภายใต้เงื่อนไขระยะเวลาเอาประกันภัยเท่าเดิม หรือ

(3) ใช้มูลค่าขยายเวลา ความคุ้มครองใหม่จะได้ต่อไปอีก 10 ปี 88 วัน นั่นคือ ถ้าเสียชีวิตภายในระยะเวลา 10 ปี 88 วัน จะได้รับเงินเอาประกันภัย 100,000 บาท

ตารางแนบท้ายกรมธรรม์
แสดงตัวเลขต่อจำนวนเงินเอาประกันภัย 1,000 บาท

สิ้นปีกรมธรรม์ที่	มูลค่าเงินเวนคืน	มูลค่าเงินสำเร็จ	การขยายเวลา		
			ปี	วัน	เงินคงเหลือ
3	50	126	10	88	-

จากตัวอย่างเดิม ถ้านางนงนุชชำระเบี้ยประกันภัยต่อไปจนครบ 9 ปี แล้วหยุดชำระ นางนงนุชจะมีแนวทางเลือกใหม่ ดังต่อไปนี้

(1) เวนคืนกรมธรรม์เพื่อรับเงินมูลค่าเวนคืน จำนวนเงินที่จะได้รับ คือ 29,200 บาท หรือ

(2) ใช้มูลค่าสำเร็จ จำนวนเงินเอาประกันภัยใหม่จะลดลงจาก 100,000 บาท เป็น 54,500 บาท ภายใต้เงื่อนไขระยะเวลาเอาประกันภัยเท่าเดิม หรือ

(3) ใช้มูลค่าขยายเวลา ความคุ้มครองใหม่จะได้ต่อไปอีก 11 ปี (กรณีนี้จะได้รับความคุ้มครองนานเท่าที่สัญญาระบุไว้เริ่มแรก) นั่นคือ ถ้าเสียชีวิตภายในระยะเวลาคุ้มครองใหม่ จะได้รับเงินเอาประกันภัย 100,000 บาท แต่ถ้ามีชีวิตอยู่ถึงวันที่กรมธรรม์ครบกำหนดสัญญา ก็จะได้รับเงินคืน 49,300 บาท

ตารางแนบท้ายกรมธรรม์ประกันภัย
แสดงตัวเลขต่อจำนวนเงินเอาประกันภัย 1,000 บาท

สิ้นปีกรมธรรม์ที่	มูลค่าเงินเวนคืน	มูลค่าเงินสำเร็จ	การขยายเวลา		
			ปี	วัน	เงินคงเหลือ
9	292	545	11	-	493

หมายเหตุ หากมีเงินกู้ตามกรมธรรม์ จำนวนเงินเอาประกันภัยอาจเปลี่ยนแปลงได้ โปรดตรวจสอบกับกรมธรรม์ประกันชีวิตของท่านอีกครั้งหนึ่ง

16 เพราะเหตุใดเมื่อยกเลิกกรมธรรม์ประกันภัย แล้ว มูลค่าเวนคืนเงินสดจึงมีจำนวนน้อยกว่า จำนวนเบี้ยที่ชำระไปแล้ว

เพราะการซื้อประกันชีวิตเป็นการเฉลี่ยภัยในหมู่ผู้เอาประกันภัยด้วยกัน หากผู้เอาประกันภัยรายใดเสียชีวิต บริษัทก็จะนำเงินเบี้ยประกันชีวิตของผู้เอาประกันภัยทุกคนไปจ่ายให้ผู้รับประโยชน์ของผู้เสียชีวิต ดังนั้น เหตุที่มูลค่าเวนคืนเงินสดมีมูลค่าน้อยกว่า เพราะเบี้ยประกันภัยที่ท่านชำระไปแล้วส่วนหนึ่งจะถูกนำไปจ่ายให้กับผู้เอาประกันภัยรายอื่นที่เสียชีวิต

17 ใบรับเงินค่าเบี้ยประกันภัยมีความสำคัญอย่างไร

ใบรับเงินค่าเบี้ยประกันภัย คือหลักฐานที่ใช้อ้างอิงว่าผู้เอาประกันภัยได้ชำระเงินค่าเบี้ยประกันภัยให้แก่บริษัทประกันชีวิตแล้ว ในการชำระเบี้ยประกันภัยทุกครั้ง ไม่ว่าจะเป็นชำระผ่านตัวแทนประกันชีวิต หรือชำระโดยตรงต่อบริษัทประกันชีวิต ผู้เอาประกันภัยควรเรียกรับ **“ใบรับเงิน”** เพื่อเป็นหลักฐาน เพราะใบรับเงินนี้สามารถใช้ยืนยันการชำระเงินของท่าน หากมีการโต้แย้งหรือมีข้อพิพาท

18 การชำระเบี้ยประกันภัยอย่างครบถ้วนและตรงเวลามีความสำคัญอย่างไร

การชำระเบี้ยประกันภัยตรงเวลามีผลให้กรมธรรม์มีผลบังคับอย่างต่อเนื่อง ส่งผลต่อการได้รับสิทธิประโยชน์อย่างครบถ้วนตามสัญญาประกันชีวิต การชำระเบี้ยประกันภัยทุกครั้งหากชำระผ่านตัวแทนควรเรียกใบรับเงินชั่วคราว หากชำระผ่านช่องทางอื่นควรเก็บหลักฐานการชำระเงินไว้ทุกครั้ง จนกว่าจะได้รับใบรับเงินต้นฉบับจากบริษัท เพื่อรักษาสิทธิประโยชน์ของตัวท่านเอง

19 ทำไมจึงต้องแจ้งการเปลี่ยนแปลงที่อยู่ให้บริษัทประกันชีวิตทราบ

เหตุผลที่ต้องแจ้งการเปลี่ยนแปลงที่อยู่ให้บริษัททราบ ก็เพื่อบริษัทจะได้จัดส่งเอกสารหลักฐาน หรือข่าวสารต่างๆ เช่น ใบเตือนแจ้งการชำระเบี้ยประกันภัย ใบเสร็จรับเงินค่าเบี้ยประกันภัย หรือหลักฐานอื่นๆ ให้แก่ผู้เอาประกันภัยได้อย่างครบถ้วน อีกทั้งในกรณีที่มีการจ่ายเงินคืนตามกำหนดเวลาหรือเงินครบกำหนดสัญญา ผู้เอาประกันภัยจะได้รับเงินดังกล่าวอย่างครบถ้วน และการแจ้งจะต้องแจ้งให้บริษัททราบเป็นลายลักษณ์อักษร โดยตัวผู้เอาประกันภัยเองเท่านั้น

20 การใช้สิทธิกู้ยืมเงินตามกรมธรรม์ประกันภัย

ผู้เอาประกันภัยสามารถกู้ยืมเงินโดยใช้กรมธรรม์ประกันภัยที่ยังมีผลบังคับอยู่มาเป็นหลักประกันการกู้ยืมเงิน โดยจำนวนเงินที่กู้ยืมได้จะไม่เกินมูลค่าเงินสดตามที่ระบุไว้ในกรมธรรม์ประกันภัย ทั้งนี้บริษัทจะคิดอัตราดอกเบี้ยการกู้ยืมตามอัตราดอกเบี้ยที่ระบุไว้

21 การกู้ยืมเงินเพื่อชำระเบี้ยประกันภัยอัตโนมัติ คืออะไรและเกิดขึ้นได้อย่างไร

ในกรณีที่ผู้เอาประกันภัยได้ชำระเบี้ยประกันภัยจนกรมธรรม์มีมูลค่าเงินสดเกิดขึ้นแล้ว หากมิได้ชำระเบี้ยประกันภัยงวดต่อไปภายในระยะเวลาที่กำหนด บริษัทจะทำการกู้ยืมเงินเพื่อชำระเบี้ยประกันภัยงวดต่อไปให้โดยอัตโนมัติ ทั้งนี้เพื่อให้กรมธรรม์ประกันภัยยังคงมีผลบังคับต่อไป โดยบริษัทจะคิดอัตราดอกเบี้ยการกู้ยืมตามอัตราดอกเบี้ยที่ระบุไว้

22 หากต้องการซื้อความคุ้มครองเกี่ยวกับอุบัติเหตุและสุขภาพ นอกเหนือจากการประกันชีวิตจะทำได้หรือไม่อย่างไร

เพื่อสนองความต้องการของผู้เอาประกันภัยที่ต้องการความคุ้มครองเพิ่มมากขึ้นจากความคุ้มครองด้านการมีชีวิตอยู่หรือความตาย บริษัทประกันชีวิตได้พัฒนารูปแบบความคุ้มครองต่างๆ เพิ่มขึ้น เช่น การประกันอุบัติเหตุส่วนบุคคล การประกันภัยค่ารักษาพยาบาลและการผ่าตัดในโรงพยาบาล การประกันภัยโรคร้ายแรง และอื่นๆ อีกมากมาย

ทั้งนี้การที่ผู้เอาประกันภัยจะสามารถเลือกซื้อความคุ้มครองเพิ่มเติมได้ จะต้องเลือกซื้อกรมธรรม์ประกันชีวิตหลักก่อน แล้วจึงเลือกซื้อความคุ้มครองเพิ่มเติมในรูปแบบของสัญญาเพิ่มเติม และสัญญาเพิ่มเติมที่ซื้อนี้จะให้ความคุ้มครองปีต่อปี ผู้เอาประกันภัยสามารถต่ออายุหรือยกเลิกได้

23 กรมธรรม์ประกันภัยจะมีการจ่ายเงินเมื่อใด

บริษัทประกันชีวิตจะจ่ายเงินตามกรมธรรม์ประกันภัยในกรณีต่างๆ ดังต่อไปนี้

(1) จ่ายเงินผลประโยชน์ให้ผู้เอาประกันภัยในระหว่างอายุสัญญาตามระยะเวลาที่กำหนดไว้ในกรมธรรม์ประกันภัย

(2) จ่ายเงินเอาประกันภัยและผลประโยชน์ให้ผู้เอาประกันภัย เมื่อสัญญาครบกำหนด

(3) จ่ายเงินเอาประกันภัยให้ผู้รับประโยชน์ เมื่อผู้เอาประกันภัยเสียชีวิตระหว่างที่สัญญาประกันชีวิตมีผลบังคับอยู่

24 กรณีใดบ้างที่บริษัทประกันชีวิตอาจไม่จ่ายเงินตามกรมธรรม์ประกันภัย

(1) ผู้เอาประกันภัยฆ่าตัวตายภายใน 1 ปี นับจากวันทำสัญญาประกันชีวิต

(2) ผู้เอาประกันภัยถูกผู้รับประโยชน์ฆ่าตายโดยเจตนา

(3) มีการเรียกร้องเงินตามกรมธรรม์ประกันชีวิตโดยทุจริต

ตัวอย่างเช่น นายสมบัติทำประกันชีวิตด้วยจำนวนเงินเอาประกันภัย 1,000,000 บาท ชำระเบี้ยประกันภัยรายปี ปีละ 50,000 บาท เมื่อเวลาผ่านไป 3 ปี นายสมบัติถูกนายดำรง (ผู้รับประโยชน์) ฆ่าตายเพื่อหวังเงินเอาประกันภัย กรณีเช่นนี้ หากสืบทราบได้บริษัทประกันชีวิตจะไม่จ่ายจำนวนเงินเอาประกันภัย 1,000,000 บาท แต่จะคืนเบี้ยประกันภัยที่ชำระมาแล้ว 3 ปี เป็นเงิน 150,000 บาท ให้เท่านั้น

25 เอกสารที่ใช้ในการเรียกร้องเงินตามกรมธรรม์ประกันภัยมีอะไรบ้าง

(1) กรณีเสียชีวิต

หลักฐานในการเรียกร้องแยกเป็น 3 กรณี คือ

(1.1) กรณีเสียชีวิตโดยปกติ เช่น การเสียชีวิตโดยการเจ็บป่วยด้วยโรคต่างๆ หรือชราภาพ เป็นต้น

- แบบฟอร์มการเรียกร้องสิทธิ์
- ใบรับรองแพทย์
- มรณบัตร
- สำเนาบัตรประจำตัวประชาชน สำเนาทะเบียนบ้านของผู้เอาประกันภัย และผู้รับประโยชน์
- กรมธรรม์ประกันภัย

(1.2) กรณีเสียชีวิตโดยผิดปกติ เช่น การฆ่าตัวตาย, ถูกผู้อื่นทำให้ตาย, ถูกสัตว์ทำร้ายตาย, ตายโดยอุบัติเหตุ, ตายโดยไม่ปรากฏเหตุ ต้องมีหลักฐานเพิ่มดังนี้

- สำเนาบันทึกประจำวันของเจ้าหน้าที่ตำรวจ
- สำเนารายงานการชันสูตรพลิกศพ

(1.3) ตายโดยผลของกฎหมาย กรณีหายไปจากภูมิลำเนา ถือว่าเป็นบุคคลสาบสูญ ต้องมีหลักฐานเพิ่มคือ คำสั่งศาลที่สั่งให้เป็นคนสาบสูญ

(2) กรณีอยู่ครบกำหนดสัญญา

หลักฐานที่ใช้ในการเรียกร้องมีดังนี้

- แบบฟอร์มการเรียกร้อง
- กรมธรรม์ประกันภัย
- สำเนาบัตรประจำตัวประชาชนของผู้เอาประกันภัย

26 ระยะเวลาผ่อนผันการชำระเบี้ยประกันภัยคืออะไร หากผู้เอาประกันภัยเสียชีวิตในระยะเวลาผ่อนผัน จะได้รับความคุ้มครองหรือไม่

ระยะเวลาผ่อนผันการชำระเบี้ยประกันภัย คือ ระยะเวลาที่บริษัทประกันชีวิตยินยอมให้ผู้เอาประกันภัยสามารถชำระเบี้ยประกันภัยล่าช้าเกินกว่าที่กำหนดได้ โดยทั่วไปบริษัทประกันชีวิตจะกำหนดระยะเวลาผ่อนผันการชำระเบี้ยประกันภัยให้ 30 วัน

บริษัทยังคงให้ความคุ้มครองตามเงื่อนไขของกรมธรรม์ประกันภัย โดยบริษัทจะหักค่าเบี้ยประกันภัยที่ยังค้างชำระออกจากจำนวนเงินเอาประกันภัยที่จะจ่าย

ตัวอย่างเช่น นายบุญเติม ทำประกันชีวิตไว้โดยกำหนดชำระเบี้ยประกันภัยทุกวันที่ 1 เมษายน ของทุกปี เมื่อถึงกำหนดชำระเบี้ยประกันภัยปีที่ 6 นายบุญเติมลืมชำระเบี้ยประกันภัย และได้เสียชีวิตในวันที่ 28 เมษายน ในกรณีเช่นนี้บริษัทประกันชีวิตจะจ่ายจำนวนเงินเอาประกันภัยให้แก่ผู้รับประโยชน์ของนายบุญเติม โดยหักจำนวนเงินค่าเบี้ยประกันภัยที่ต้องชำระออก

27 ประกันชีวิตแบบบำนาญ คืออะไร

ประกันชีวิตแบบบำนาญ คือ การออมเงินระยะยาวในรูปแบบประกันชีวิต ที่ไม่เพียงช่วยให้คุณเก็บออมเงินไว้ใช้ยามเกษียณ และให้ความคุ้มครองชีวิตในกรณีเกิดเหตุการณ์ไม่คาดฝัน แต่ยังสามารถนำเบี้ยประกันชีวิตแบบบำนาญนี้ ไปหักลดหย่อนภาษีเพิ่มได้อีกสูงสุด 200,000 บาท ทั้งนี้ ไม่เกิน 15% ของรายได้ตลอดทั้งปี

และเมื่อนำมารวมกับเบี้ยประกันชีวิตแบบทั่วไปที่สามารถหักลดหย่อนภาษีได้สูงสุด 100,000 บาท แล้วจะช่วยให้ผู้เอาประกันภัยสามารถหักลดหย่อนภาษีได้สูงสุด 300,000 บาท

28 สิทธิการลดหย่อนภาษีเงินได้บุคคลธรรมดาจากการประกันชีวิต

กรมธรรม์ประกันชีวิตแบบทั่วไป
ลดหย่อนภาษีได้สูงสุด 100,000 บาท

เงื่อนไข

1.ทำไว้กับบริษัทประกันชีวิตที่ประกอบกิจการในประเทศไทย

2.มีระยะเวลาเอาประกันตั้งแต่ 10 ขึ้นไป

3.เฉพาะเบี้ยประกันชีวิตเท่านั้น ไม่รวมเบี้ยประกันภัยที่จ่ายเพื่อความคุ้มครองอื่น
(เฉพาะกรมธรรม์ประกันชีวิตที่ได้เริ่มทำตั้งแต่วันที่ 1 มกราคม พ.ศ. 2552 เป็นต้นไป)

4.กรณีมีผลประโยชน์ที่จ่ายระหว่างอายุกรมธรรม์ ต้องไม่เกินร้อยละ 20 ของเบี้ยประกันชีวิตสะสม ที่จ่ายในแต่ละช่วงเวลานั้น
(ไม่นับรวมเงินปันผลตามกรมธรรม์ หรือผลประโยชน์เมื่อสิ้นสุดการจ่ายเบี้ยประกันชีวิตซึ่งยังคงได้รับความคุ้มครอง หรือผลประโยชน์ที่จ่ายเมื่อสิ้นสุดสัญญา)

กรมธรรม์ประกันชีวิตแบบบำนาญรูปแบบใหม่
ลดหย่อนภาษีได้สูงสุด 200,000 บาท
ทั้งนี้ต้องไม่เกิน 15% ของรายได้ทั้งปี

เงื่อนไข

1.ทำไว้กับบริษัทประกันชีวิตที่ประกอบกิจการในประเทศไทย

2.มีระยะเวลาเอาประกันตั้งแต่ 10 ขึ้นไป

3.ไม่จ่ายผลประโยชน์ใดๆ ก่อนรับเงินบำนาญ ยกเว้นกรณีเสียชีวิต

4.จ่ายเงินบำนาญเป็นรายงวดอย่างสม่ำเสมอ ตั้งแต่อายุ 55 ปีขึ้นไป จนถึงอายุไม่ต่ำกว่า 85 ปี

5.เมื่อรวมกับประกันชีวิตแบบทั่วไป ต้องไม่เกิน 300,000 บาท

6.เมื่อรวมกับกองทุนเพื่อการเกษียณอื่นๆ ดังต่อไปนี้แล้ว ต้องไม่เกิน 500,000 บาท

- กองทุนสำรองเลี้ยงชีพ (Provident Fund)
- กองทุนบำเหน็จบำนาญข้าราชการ (กบข.)
- กองทุนสงเคราะห์ครูเอกชน
- กองทุนรวมเพื่อการเลี้ยงชีพ (RMF)

29 ประกันชีวิตควบการลงทุน (Investment Link Life Insurance)

ประกันชีวิตควบการลงทุน (Investment Link Life Insurance) แบ่งเป็น 2 แบบประกัน คือ แบบยูนิเวอร์แซลไลฟ์ (Universal Life) และ แบบยูนิตลิงค์ (Unit Linked)

ประกันชีวิตแบบยูนิเวอร์แซลไลฟ์ (Universal Life) คือ ประกันชีวิตซึ่งแยกส่วนความคุ้มครอง และส่วนการลงทุนอย่างชัดเจน โดยผู้เอาประกันภัย จะได้รับผลตอบแทนจากการลงทุนที่ไม่น้อยกว่าผลตอบแทนขั้นต่ำที่บริษัทได้รับรองไว้ มีลักษณะดังนี้

1. มีความโปร่งใส ชัดเจน

เป็นแบบประกันที่ระบุรายการค่าใช้จ่าย และมูลค่าต่างๆ ลงในกรมธรรม์ประกันชีวิต เช่น ค่าการประกันภัย (ความคุ้มครองตามกรมธรรม์ประกันชีวิต) และมูลค่ากรมธรรม์ประกันภัยในแต่ละช่วงเวลา ซึ่งในกรมธรรม์ประกันชีวิตแบบทั่วไปไม่แสดงรายละเอียดดังกล่าว

2. มีความยืดหยุ่น

เป็นแบบประกันชีวิตที่เปิดโอกาสให้ผู้เอาประกันภัยสามารถที่จะเลือกปรับเปลี่ยนความคุ้มครองชีวิต และส่วนการลงทุน รวมทั้งปรับเพิ่มหรือลดจำนวนเบี้ยประกันภัยที่ต้องชำระ และจำนวนครั้งที่ชำระได้ เป็นการตอบสนองลักษณะการดำเนินชีวิต ความต้องการ และสภาวะทางเศรษฐกิจของผู้เอาประกันภัยที่เปลี่ยนแปลงไปในแต่ละช่วงอายุ

3. สิทธิ์ในการถอนมูลค่ากรมธรรม์ประกันภัย

ผู้เอาประกันภัยสามารถถอนเงินจากมูลค่ากรมธรรม์ประกันภัยของตนเองได้ โดยอาจมีค่าใช้จ่ายภายใต้ข้อกำหนดของแต่ละบริษัท

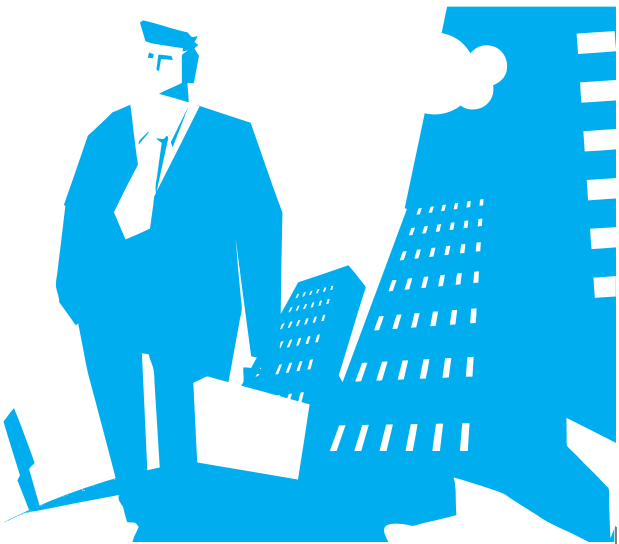

ประกันชีวิตแบบยูนิตลิงค์ (Unit linked) คือ แบบการประกันชีวิตควบการลงทุน (Investment Link Life Insurance) ที่มีลักษณะคล้ายกับยูนิเวอร์แซลไลฟ์ กล่าวคือ มีความโปร่งใส ยืดหยุ่น โดยนอกจากผู้เอาประกันภัยจะได้รับความคุ้มครองตามกรมธรรม์ประกันชีวิตแล้ว ยังได้ลงทุนในกองทุนรวมซึ่งบริหารโดยบริษัทหลักทรัพย์จัดการกองทุน (บลจ.) ซึ่งเบี้ยประกันภัยจะถูกแบ่งเป็น 2 ส่วนใหญ่ๆ คือ

ส่วนที่ 1 เป็นค่าเบี้ยประกันภัยสำหรับความคุ้มครองตามที่กำหนดในกรมธรรม์

ส่วนที่ 2 เป็นส่วนที่จัดสรรสำหรับการลงทุน โดยบริษัทประกันชีวิตจะนำเงินส่วนนี้ไปซื้อหน่วยลงทุนจาก “บลจ.” ตามคำสั่งของผู้เอาประกันภัย และ “บลจ.” จะเป็นผู้ออกหน่วยลงทุนให้แก่ผู้เอาประกันภัย โดยที่บริษัทประกันชีวิตและ “บลจ.” ดังกล่าว มิได้รับประกันผลตอบแทนของเงินลงทุนในส่วนการลงทุนนี้ ดังนั้นผู้เอาประกันภัยจึงเป็นผู้รับทั้งผลประโยชน์และความเสี่ยงจากการลงทุนด้วยตนเอง ซึ่งผู้เอาประกันภัยมีโอกาสได้รับเงินลงทุนสูงกว่า หรือต่ำกว่า หรือเท่ากับเงินจำนวนที่นำไปลงทุนก็ได้ตามผลประกอบการของกองทุนที่ลงทุนไว้

30 หากมีข้อสงสัยหรือต้องการคำแนะนำจะสามารถติดต่อได้ที่ใด

สามารถติดต่อสอบถามได้โดยตรงที่บริษัทประกันชีวิตที่ท่านได้ทำประกันไว้ หรือที่สมาคมประกันชีวิตไทย หรือสายด่วนสำนักงานคณะกรรมการกำกับและส่งเสริมการประกอบธุรกิจประกันภัย (คปภ.) โทร 1186

บริษัทสมาชิกสมาคมประกันชีวิตไทย

บริษัท กรุงเทพประกันชีวิต จำกัด (มหาชน)
23/115-121 รอยัลซิตี้อเวนิว ถ.พระราม 9
เขตห้วยขวาง กรุงเทพฯ 10310
โทร. 0-2777-8888 โทรสาร 0-2777-8899
www.bla.co.th

บริษัท กรุงไทย แอกซ่า ประกันชีวิต จำกัด (มหาชน)
2034/136,138-143 อาคารอิตัลไทย ทาวเวอร์
ชั้น 32-33 ถนนเพชรบุรีตัดใหม่ แขวงบางกะปิ เขตห้วยขวาง
กรุงเทพฯ 10320
โทร. 0-2723-4000 โทรสาร 0-2723-4032
www.krungthai-axa.co.th

บริษัท เจนเนอราลี่ ประกันชีวิต (ไทยแลนด์) จำกัด (มหาชน)
ชั้น 16 ยูนิต 1603-1605 อาคาร ซีอาร์ซี ทาวเวอร์
ออลซีซั่น เพลส 87/2 ถนนวิทยุ แขวงลุมพินี
เขตปทุมวัน กรุงเทพฯ 10330
โทร. 0-2685-3828 โทรสาร 0-2685-3829
www.generalithailand.com

บริษัท ไทยคาร์ดิฟ ประกันชีวิต จำกัด
36/11,36/59-62 อาคารพีเอส ทาวเวอร์ ชั้น G
และชั้น 18 ถ.สุขุมวิท 21 แขวงคลองเตยเหนือ
เขตวัฒนา กรุงเทพฯ 10110
โทร. 0-2645-8500 โทรสาร 0-2645-8585
www.thaicardif.com

บริษัท ไทยประกันชีวิต จำกัด (มหาชน)
123 ถนนรัชดาภิเษก ห้วยขวาง กรุงเทพฯ 10320
โทร. 0-2247-0247-8 โทรสาร 0-2246-9946-7
www.thailife.co.th

บริษัท ไทยพาณิชย์ประกันชีวิต จำกัด (มหาชน)
1060 ถ.เพชรบุรีตัดใหม่ (อาคาร 1 ธนาคารไทยพาณิชย์)
ราชเทวี กรุงเทพฯ 10400
โทร. 0-2655-3000 โทรสาร 0-2256-1666
www.scblife.co.th

บริษัท ไทยรีประกันชีวิต จำกัด (มหาชน)
48/15 ซอยรัชดาภิเษก 20 ถนนรัชดาภิเษก
แขวงสามเสนนอก เขตห้วยขวาง กรุงเทพฯ 10310
โทร. 0-2660-1280-86 โทรสาร 0-2277-6227
www.thaire.co.th

บริษัท ไทยสมุทรประกันชีวิต จำกัด (มหาชน)
170/74-83 อาคารโอเชี่ยนทาวเวอร์ 1 ถ.รัชดาภิเษก
เขตคลองเตย กรุงเทพฯ 10110
โทร. 0-2261-2300 โทรสาร 0-2261-3344-55
www.ocean.co.th

บริษัท ธนชาตประกันชีวิต จำกัด (มหาชน)
999/1 เดอะไนน์ทาวเวอร์ ชั้น 1, 4-5,
ถนนพระราม 9 แขวงสวนหลวง เขตสวนหลวง กรุงเทพฯ 10250
โทร 0-2308-9400 โทรสาร 0-2308-9444
www.thanachartlife.co.th

บริษัท บางกอกสหประกันชีวิต จำกัด
177/1 ถ. สุรวงศ์ แขวงสุริยวงศ์ เขตบางรัก
กรุงเทพฯ 10500
โทร. 0-2634-7323-30 โทรสาร 0-2634-7331

บริษัท ประกันชีวิตนครหลวงไทย จำกัด (มหาชน)
231 อาคารธนชาตปาร์เพลส ชั้น 10
ถนนราชดำริห์ แขวงลุมพินี เขตปทุมวัน กรุงเทพฯ 10330
โทร.0-2252-5070 โทรสาร 0-8252-7155
www.scilife.co.th

บริษัท พรูเด็นเชียล ประกันชีวิต (ประเทศไทย) จำกัด (มหาชน)
9/9 อาคารแอกสาทร ชั้น 22-27 ถนนสาทรใต้
แขวงยานนาวา เขตสาทร กรุงเทพฯ 10120
โทร.0-2352-8000 โทรสาร 0-2352-8999
www.prudential.co.th

บริษัท ฟินันซ่าประกันชีวิต จำกัด
2032 อาคารฟินันซ่าประกันชีวิต ถ.เพชรบุรีตัดใหม่
แขวงบางกะปิ เขตห้วยขวาง กรุงเทพฯ 10310
โทร. 0-2632-5000 โทรสาร 0-2632-5500
www.finansalife.com

บริษัท โตเกียวมารีนประกันชีวิต (ประเทศไทย) จำกัด (มหาชน)
เลขที่ 195 อาคารเอ็มไพร์ทาวเวอร์ ชั้น 26 ถ.สาทรใต้
แขวงยานนาวา เขตสาทร กรุงเทพฯ 10120
โทร. 0-2670-1400 โทรสาร 0-2670-1401-8
www.tokiomarinelife.co.th

Members of The Thai Life Assurance Association

บริษัท เมืองไทยประกันชีวิต จำกัด (มหาชน)
250 ถนนรัชดาภิเษก ห้วยขวาง กรุงเทพฯ 10320
โทร. 0-2276-1025-7 โทรสาร 0-2276-1997-8
www.muangthai.co.th

บริษัท แมนูไลฟ์ ประกันชีวิต (ประเทศไทย) จำกัด (มหาชน)
364/30 ถนนศรีอยุธยา พญาไท กรุงเทพฯ 10400
โทร. 0-2246-7650-99 โทรสาร 0-2248-5391
www.manulife.co.th

บริษัท สยามซัมซุงประกันชีวิต จำกัด
2922/240-241 ชั้น 18 อาคารชาญอิสสระ 2
ถ.เพชรบุรีตัดใหม่ เขตห้วยขวาง กรุงเทพฯ 10320
โทร. 0-2308-2245-52 โทรสาร 0-2308-2254
www.siamsamsung.co.th

บริษัท ทิพยประกันชีวิต จำกัด
75/72-73 อาคารโอเชี่ยนทาวเวอร์ 2 ชั้น 30 สุขุมวิท 19
แขวงคลองเตยเหนือ เขตวัฒนา กรุงเทพฯ 10110
โทร. 0-2260-5536-43 โทรสาร 0-2260-5561
www.dhipayalife.co.th

บริษัท สหประกันชีวิต จำกัด (มหาชน)
411 อาคาร U Tower ถนนศรีนครินทร์ แขวงสวนหลวง
เขตสวนหลวง กรุงเทพมหานคร 10250
โทร.0-2731-7799 โทรสาร 0-2731-7727
www.sahalife.co.th

บริษัท อลิอันซ์ อยุธยา ประกันชีวิต จำกัด (มหาชน)
898 อาคารเพลินจิตทาวเวอร์ ชั้น 2, 6
ถ.เพลินจิต กรุงเทพฯ 10330
โทร. 0-2305-7000 โทรสาร 0-2263-3313-4
www.azay.co.th

บริษัท อเมริกันอินเตอร์แนชชั่นแนลแอสชัวรันส์ จำกัด
181 อาคารเอไอทาวเวอร์ ถนนสุรวงศ์
บางรัก กทม. 10500
โทร. 0-2634-8888 โทรสาร 0-2236-6452
www.aia.co.th

บริษัท อาคเนย์ประกันชีวิต จำกัด (มหาชน)
315 ถนนสีลม เขตบางรัก กรุงเทพฯ 10500
โทร. 0-2631-1331 โทรสาร 0-2236-7614
www.seic.co.th

บริษัท เอซ ไลฟ์ แอสชัวรันซ์ จำกัด (มหาชน)
130-132 อาคารสินธร ทาวเวอร์ 1 ชั้น 11-12 ถนนวิทยุ
แขวงลุมพินี เขตปทุมวัน กรุงเทพฯ 10330
โทร. 0-2675-3800 โทรสาร 0-2675-3818
www.acegroup.com

บริษัท แอ็ดวานซ์ ไลฟ์ แอสชัวรันส์ จำกัด (มหาชน)
อาคารสาทรซิตี้ ทาวเวอร์ เลขที่ 175 ชั้น 2
ถนนสาทรใต้ กรุงเทพฯ 10120
โทร.0-2648-3600 โทรสาร 0-2648-3920
www.alife.co.th

บริษัท ไอเอ็นจี ประกันชีวิต จำกัด (มหาชน)
130-132 อาคารสินธรทาวเวอร์ 3 ชั้น 29
ถนนวิทยุ ลุมพินี ปทุมวัน กรุงเทพฯ 10330
โทร. 0-2263-3900 โทรสาร 0-2263-3899
www.inglife.co.th

สอบถามรายละเอียดเพิ่มเติมได้ที่
สมาคมประกันชีวิตไทย
โทรศัพท์ **0-2679-8080**
E-mail : tlaa@tlaa.org
หรือ สายด่วน คปภ. **1186**

ภาคผนวก ตัวอย่างใบคำขอเอาประกันชีวิต

รหัสข 012 รหัสแบบ 67 79

ชื่อหัวหน้าหน่วย นายประชา ประสงค์ดี	รหัส 01123999
ชื่อหัวหน้าศูนย์การขาย นายประชา ประสงค์ดี	
สำหรับเจ้าหน้าที่	เงินค้ำเลขที่ ธี 312

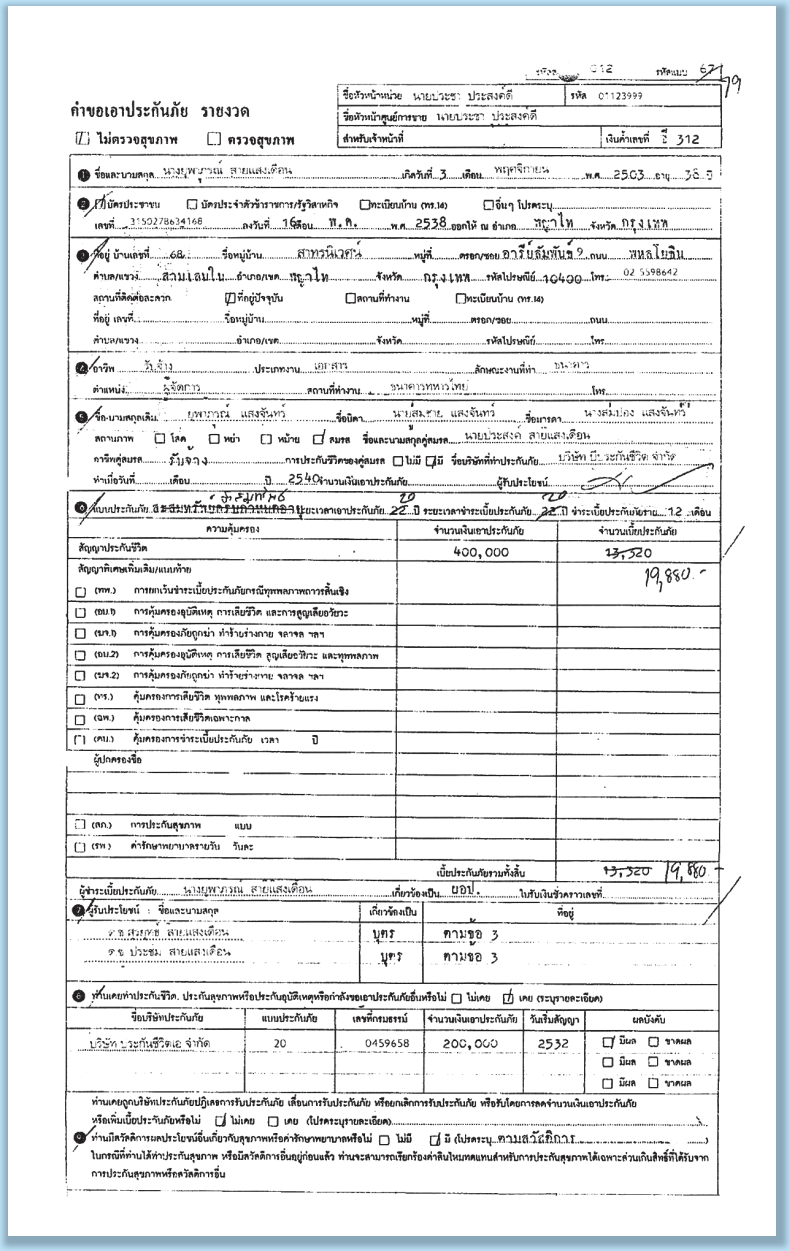

คำขอเอาประกันภัย รายงวด

☑ ไม่ตรวจสุขภาพ ☐ ตรวจสุขภาพ

1. ชื่อและนามสกุล นางยุพาภรณ์ สายแสงเดือน เกิดวันที่ 3 เดือน พฤศจิกายน พ.ศ. 2503 อายุ 38 ปี

2. ☑ บัตรประชาชน ☐ บัตรประจำตัวข้าราชการ/รัฐวิสาหกิจ ☐ ทะเบียนบ้าน (ทร.14) ☐ อื่นๆ โปรดระบุ
เลขที่ 3150278634168 ลงวันที่ 16 เดือน พ.ค. พ.ศ. 2538 ออกให้ ณ อำเภอ ทญาไท จังหวัด กรุงเทพ

3. ☑ ที่อยู่ บ้านเลขที่ 68 ชื่อหมู่บ้าน สาทรนิเวศน์ หมู่ที่ ตรอก/ซอย อารีย์สัมพันธ์ 9 ถนน พหลโยธิน
ตำบล/แขวง สามเสนใน อำเภอ/เขต ทญาไท จังหวัด กรุงเทพ รหัสไปรษณีย์ 10400 โทร. 02 5598642
สถานที่ติดต่อสะดวก ☑ ที่อยู่ปัจจุบัน ☐ สถานที่ทำงาน ☐ ทะเบียนบ้าน (ทร.14)
ที่อยู่ เลขที่ ชื่อหมู่บ้าน หมู่ที่ ตรอก/ซอย ถนน
ตำบล/แขวง อำเภอ/เขต จังหวัด รหัสไปรษณีย์ โทร.

4. อาชีพ วันจ้าง ประเภทงาน เอกสาร ลักษณะงานที่ทำ ธนาคาร
ตำแหน่ง ผู้จัดการ สถานที่ทำงาน ธนาคารทหารไทย โทร.

5. ชื่อ-นามสกุลเดิม ยุพาภรณ์ แสงจันทร์ ชื่อบิดา นายสมชาย แสงจันทร์ ชื่อมารดา นางสมปอง แสงจันทร์
สถานภาพ ☐ โสด ☐ หย่า ☐ หม้าย ☑ สมรส ชื่อและนามสกุลคู่สมรส นายประสงค์ สายแสงเดือน
อาชีพคู่สมรส รับจ้าง การประกันชีวิตของคู่สมรส ☐ ไม่มี ☑ มี ชื่อบริษัทที่ทำประกันภัย บริษัท บี ประกันชีวิต จำกัด
ทำเมื่อวันที่ เดือน ปี 2540 จำนวนเงินเอาประกันภัย ผู้รับประโยชน์

6. ☑ แบบประกันภัย สะสมทรัพย์ ประเภทเพื่อน ระยะเวลาเอาประกันภัย 22 ปี ระยะเวลาชำระเบี้ยประกันภัย 22 ปี ชำระเบี้ยประกันภัยราย 12 เดือน

ความคุ้มครอง	จำนวนเงินเอาประกันภัย	จำนวนเบี้ยประกันภัย
สัญญาประกันชีวิต	400,000	~~13,320~~
สัญญาพิเศษเพิ่มเติม/แบบท้าย		19,880.-
☐ (ทพ.) การยกเว้นชำระเบี้ยประกันภัยกรณีทุพพลภาพถาวรสิ้นเชิง		
☐ (อบ.1) การคุ้มครองอุบัติเหตุ การเสียชีวิต และการสูญเสียอวัยวะ		
☐ (ขจ.1) การคุ้มครองภัยถูกฆ่า ทำร้ายร่างกาย จลาจล ฯลฯ		
☐ (อบ.2) การคุ้มครองอุบัติเหตุ การเสียชีวิต สูญเสียอวัยวะ และทุพพลภาพ		
☐ (ขจ.2) การคุ้มครองภัยถูกฆ่า ทำร้ายร่างกาย จลาจล ฯลฯ		
☐ (ทร.) คุ้มครองการเสียชีวิต ทุพพลภาพ และโรคร้ายแรง		
☐ (ฉพ.) คุ้มครองการเสียชีวิตเฉพาะกาล		
☐ (คบ.) คุ้มครองการชำระเบี้ยประกันภัย เวลา ปี		
ผู้ปกครองชื่อ		
☐ (สภ.) การประกันสุขภาพ แบบ		
☐ (รพ.) ค่ารักษาพยาบาลรายวัน วันละ		
	เบี้ยประกันภัยรวมทั้งสิ้น	~~13,320~~ 19,880.-

ผู้ชำระเบี้ยประกันภัย นางยุพาภรณ์ สายแสงเดือน เกี่ยวข้องเป็น ยอป. ใบรับเงินชั่วคราวเลขที่

7. ☑ ผู้รับประโยชน์ : ชื่อและนามสกุล

	เกี่ยวข้องเป็น	ที่อยู่
ด.ช. สรยศ สายแสงเดือน	บุตร	ตามข้อ 3
ด.ช. ประชม สายแสงเดือน	บุตร	ตามข้อ 3

8. ☑ ท่านเคยทำประกันชีวิต, ประกันสุขภาพหรือประกันอุบัติเหตุหรือกำลังขอเอาประกันภัยอื่นหรือไม่ ☐ ไม่เคย ☑ เคย (ระบุรายละเอียด)

ชื่อบริษัทประกันภัย	แบบประกันภัย	เลขที่กรมธรรม์	จำนวนเงินเอาประกันภัย	วันเริ่มสัญญา	ผลบังคับ
บริษัท ประกันชีวิตเอ จำกัด	20	0459658	200,000	2532	☑ มีผล ☐ ขาดผล
					☐ มีผล ☐ ขาดผล
					☐ มีผล ☐ ขาดผล

ท่านเคยถูกบริษัทประกันภัยปฏิเสธการรับประกันภัย เลื่อนการรับประกันภัย หรือยกเลิกการรับประกันภัย หรือรับโดยการลดจำนวนเงินเอาประกันภัย หรือเพิ่มเบี้ยประกันภัยหรือไม่ ☑ ไม่เคย ☐ เคย (โปรดระบุรายละเอียด)

9. ☑ ท่านมีสวัสดิการผลประโยชน์อื่นเกี่ยวกับสุขภาพหรือค่ารักษาพยาบาลหรือไม่ ☐ ไม่มี ☑ มี (โปรดระบุ ตามสวัสดิการ)
ในกรณีที่ท่านได้ทำประกันสุขภาพ หรือมีสวัสดิการอื่นอยู่ก่อนแล้ว ท่านจะสามารถเรียกร้องค่าสินไหมทดแทนสำหรับการประกันสุขภาพได้เฉพาะส่วนเกินสิทธิ์ที่ได้รับจากการประกันสุขภาพหรือสวัสดิการอื่น

10 ก. ขณะนี้ท่านมีสุขภาพทางร่างกายและจิตใจสมบูรณ์ดีหรือไม่ ☑ สมบูรณ์ดี ☐ ไม่สมบูรณ์ (โปรดระบุรายละเอียด).....

ข. ท่านมีร่างกายส่วนหนึ่งส่วนใดพิการหรือไม่ ☑ ไม่พิการ ☐ พิการ (โปรดระบุรายละเอียด).....

ค. ท่านเป็นคนปัญญาอ่อนหรือไม่ ☑ ไม่ปัญญาอ่อน ☐ ปัญญาอ่อน (โปรดระบุรายละเอียด).....

11 ในระหว่าง 2 ปีที่แล้ว ท่านเคยให้แพทย์ตรวจ หรือเข้าสถานพยาบาลทำการรักษาตัว ตรวจโลหิต ความดันโลหิต ปัสสาวะ เอกซเรย์ ตรวจหัวใจ หรือตรวจอย่างอื่นหรือไม่

☑ ไม่เคย ☐ เคย ชื่อสถานพยาบาล.....ชื่อนายแพทย์.....

ชื่อโรค.....ผลการตรวจหรือรักษา.....เมื่อวันที่.....เดือน.....ปี.....

คำถามข้อ12-14ใช้สำหรับการขอเอาประกันภัยค่ารักษาพยาบาลรายวัน (รพ.) และ/หรือ การประกันสุขภาพ (สภ.) และ/หรือ การประกันชีวิตแบบ "คุ้มภัย" และ/หรือ การประกันชีวิตแบบ "คุ้มรักษา"

12 ก. ส่วนสูง.....ซ.ม น้ำหนัก.....กก.

ข. ท่านเคยมีความผิดปกติของร่างกาย, จิตใจหรือรับการรักษาในโรงพยาบาล หรือสถานรักษาโรค, ตรวจเลือด, เอกซเรย์ หรือตรวจพิเศษอื่นๆ ตามรายการดังต่อไปนี้ หรือไม่ ☐ ไม่เคย ☐ เคย (โปรดแถลงรายละเอียดการเจ็บป่วยให้ครบถ้วน)

โรค อาการหรือการรักษา

☐ ได้รับการผ่าตัด	☐ โรคเต้านม	☐ โรคความดันโลหิตสูง-ต่ำ	☐ โรคผิวหนัง
☐ แพทย์แนะนำให้รับการผ่าตัด	☐ โรคปอด-หลอดลม-กล่องเสียง	☐ โรคเส้นเลือดดำ-แดง	☐ โรคเนื้องอกไม่ร้ายแรง
☐ อยู่ในโรงพยาบาลตั้งแต่ 1 วันขึ้นไป	☐ โรคกระเพาะอาหาร-หลอดอาหาร	☐ โรคเม็ดเลือดทุกชนิด	☐ โรคมะเร็ง
☐ โรคจิต-ประสาท	☐ โรคลำไส้ใหญ่-เล็ก	☐ โรคไขข้อ-ปวดข้อ-กล้ามเนื้อ	☐ โรคต่อมไทรอยด์
☐ โรคสมอง-เส้นประสาท	☐ โรคตับ-ถุงน้ำดี-ตับอ่อน	☐ โรคกระดูก-กระดูกอ่อน	☐ โรคอวัยวะเพศชาย-หญิง
☐ โรคตา	☐ โรคแพ้อาหาร-ยา-สิ่งแวดล้อม	☐ โรคไต-ทางเดินปัสสาวะ	☐ โรคเบาหวานหรือต่อมไร้ท่อ
☐ โรคหู-คอ-จมูก-ไซนัส	☐ โรคหัวใจ		

โรคและอาการที่เป็น	วัน/เดือน/ปีที่รักษา	ระยะเวลารักษา	ผลปัจจุบันเป็นปกติหรือยัง	ชื่อแพทย์และสถานที่ติดต่อกับแพทย์

ค. ท่านเคยเป็น หรือมีความผิดปกติ หรือเคยปรึกษาแพทย์ หรือรับการรักษาจากแพทย์ที่เกี่ยวกับโรคอื่น ๆ ที่ไม่ปรากฏในตารางข้างต้นหรือไม่

☐ ไม่มี ☐ มี (ระบุรายละเอียด).....

13 ท่านใช้ยาอะไรประจำหรือไม่ ☐ ไม่ใช้ ☐ ใช้ (ระบุประเภทยาที่ใช้).....

14 สำหรับสุภาพสตรีขณะนี้มีครรภ์หรือไม่ ☐ ไม่มี ☐ มีครรภ์จำนวน.....เดือน

15 ก. ข้าพเจ้าในฐานะผู้ขอเอาประกันภัยขอรับรองว่า ถ้อยแถลงที่ได้ให้ไว้ในคำขอนี้เป็นความจริงทุกประการ และยินยอมให้บริษัทดำเนินการตรวจเลือด หรือ ปัสสาวะ คลอดจนนำข้อเท็จจริงที่แถลงไว้ มาใช้ประกอบการพิจารณารับประกันภัยได้

ข. ในกรณีเกี่ยวกับสุขภาพ ข้าพเจ้ายินยอมให้แพทย์หรือบุคคลใด ๆ ซึ่งได้เคยรักษาหรือตรวจข้าพเจ้า หรือที่จะทำการรักษาหรือทำการตรวจข้าพเจ้าต่อไปในอนาคตเปิดเผยข้อเท็จจริง หรือเรื่องที่ได้รับทราบจากการรักษาหรือตรวจข้าพเจ้าให้บริษัททราบ หรือให้บริษัทประกันภัยอื่นทราบเพื่อการขอเอาประกันภัยหรือการจ่ายเงินตามกรมธรรม์

ค. ข้าพเจ้าไม่เคยทราบว่าเป็น หรือเคยรักษาโรคเอดส์หรือมีเลือดบวกต่อไวรัสเอดส์ และข้าพเจ้าทราบดีว่าถ้าข้าพเจ้าป่วยเป็นโรคเอดส์ หรือมีเลือดบวกต่อ ไวรัสโรคเอดส์แล้ว บริษัทจะไม่รับประกันชีวิตของข้าพเจ้า

คำเตือน กรมการประกันภัย กระทรวงพาณิชย์

ผู้ขอเอาประกันภัยต้องตอบคำถามตามความเป็นจริงทุกข้อ การปกปิดข้อเท็จจริงใด ๆอาจเป็นเหตุให้บริษัทผู้รับประกันชีวิตปฏิเสธไม่จ่ายเงิน ตามสัญญาประกันชีวิตตามประมวลกฎหมายแห่งและพาณิชย์มาตรา 865

ทำที่ บ้านผู้เอาประกัน

วันที่ 23 เดือน พ.ย. พ.ศ. 2549

ลงชื่อ.....พยาน
([illegible])

ลงชื่อ.....ผู้ขอเอาประกันภัย
(นางยุพาภรณ์ สายแสงเดือน)

ลงชื่อ.....พยาน/ผู้เขียน/พิมพ์
(นางนวรัตน์ อัครชีระ)

- กรณีผู้เอาประกันภัยพิมพ์ลายนิ้วมือต้องมีพยานลงนามรับรอง 2 ท่าน
- กรณีผู้เอาประกันภัยเป็นผู้เยาว์ปีดาหรือมารดาจะต้องลงนามในช่องพยาน

วันที่ สาขารับคำขอ 24 พ.ย. [illegible]
ผู้อนุมัติออกกรมธรรม์.....
วันที่อนุมัติ.....

ลงชื่อ.....ตัวแทน
([illegible])
ใบอนุญาตเลขที่ 10632/32

ตัวอย่าง

ใบรับเงินเบี้ยประกันภัย

เลขประจำตัวผู้เสียภาษีอากร 3 10 1 01731 1

เลขที่ 8-727798

เลขที่กรมธรรม์ 25028804

ผลงานของ 012/เปลี่ยนแบบประกัน

รหัสแบบประกัน 79

วันเริ่มสัญญา 20 กรกฎาคม 2540

ชำระราย 12 เดือน วันที่ชำระเงิน 25 /ก.ค./ 2550

ชื่อผู้เอาประกันภัย นายสัมพันธ์ โยธินพิทักษ์

ที่อยู่ 61 ซอยอารีสัมพันธ์ 9 ถนนพหลโยธิน แขวงสามเสนใน

เขตพญาไท กทม. 10400 โทร.2780902

จำนวนเงินเอาประกันภัย	เบี้ยประกันภัยรวม	ระยะเวลาชำระเบี้ย (ปี)	ปีที่	งวดที่	ชำระตั้งแต่			ชำระถึง		
					วัน	เดือน	พ.ศ.	วัน	เดือน	พ.ศ.
400,000.-	19,880.-	20	2	ปี	25	ก.ค.	50	25	ก.ค.	51

ได้รับเงินจำนวน หนึ่งหมื่นเก้าพันแปดร้อยแปดสิบบาทถ้วน บาท โดย ❑ เงินสด ❑ เช็คธนาคาร.....สาขา.....

ข้อควรสังเกต 1. กรณีชำระด้วยเช็ค ใบรับเงินเบี้ยประกันภัยจะสมบูรณ์ต่อเมื่อเรียกเก็บเงินตามเช็คได้แล้ว

2. ใบรับเงินเบี้ยประกันภัยฉบับนี้จะมีผลสมบูรณ์ต่อเมื่อมีใบเสร็จรับเงินลายมือชื่อสมุห์บัญชีและผู้รับเงิน

คำเตือน หากท่านย้ายที่อยู่หรือที่อยู่ข้างต้น ไม่ตรงกับที่อยู่ปัจจุบัน กรุณาแจ้งบริษัทฯ เพื่อแก้ไข

เลขที่.....ลงวันที่.....ไว้เรียบร้อยแล้ว

ผู้รับเงิน.....

สมุห์บัญชี.....

ผู้รับมอบอำนาจ.....ตัวบรรจง

รายชื่อคณะทำงานจัดทำหนังสือคู่มือประกันชีวิต

1 **นางบุษรา อึ๊งภากรณ์**
ผู้อำนวยการสมาคมประกันชีวิตไทย
ประธานคณะทำงาน

2 **นายพิชา สิริโยธิน**
ผู้ช่วยผู้อำนวยการสมาคมประกันชีวิตไทย
รองประธานคณะทำงาน

3 **นายสุรศักดิ์ เจริญโล่ห์ทองดี**
ผู้ช่วยผู้อำนวยการสมาคมประกันชีวิตไทย
รองประธานคณะทำงาน

4 **นางเยาวเรช วิบูลย์ศิริทัศน์**
ประธานอนุกรรมการสินไหมประกันชีวิต
คณะทำงาน
(บมจ. อยุธยาอลิอันซ์ ซี.พี.ประกันชีวิต)

5 **นายจักรกฤช บุญเกตุ**
รองประธานอนุกรรมการสินไหมประกันชีวิต
คณะทำงาน
(บจ. อเมริกันอินเตอร์แนชชั่นแนลแอสชัวรันส์)

6 **นายไชยวัฒน์ จันทร์เพ็ญ**
รองประธานอนุกรรมการสินไหมประกันชีวิต
คณะทำงาน
(บจ. อาคเนย์ประกันชีวิต)

7 **นางวิภา เตชะสถิระกุล**
ประธานอนุกรรมการพิจารณารับประกันภัย
คณะทำงาน
(บจ. อเมริกันอินเตอร์แนชชั่นแนลแอสชัวรันส์)

8 **นางสมนึก ยุกตจรงค์**
รองประธานอนุกรรมการพิจารณารับประกันภัย
คณะทำงาน (บจ. ธนชาตประกันชีวิต)

9 **นายสุพัฒน์ ไกรลาศโอฬาร**
ประธานอนุกรรมการประกันภัยกลุ่ม
คณะทำงาน (บมจ. อยุธยาอลิอันซ์ ซี.พี.ประกันชีวิต)

10 **นางสุวิมล พันธุ์สุริยานนท์**
รองประธานอนุกรรมการประกันภัยกลุ่ม
คณะทำงาน (บจ. เมืองไทยประกันชีวิต)

11 **นายกิตติภณ นิมมานโสภณ**
รองประธานอนุกรรมการประกันภัยกลุ่ม
คณะทำงาน (บจ. กรุงเทพประกันชีวิต)

12 **นางพิตราภรณ์ บุณยรัตพันธุ์**
ประธานอนุกรรมการประชาสัมพันธ์
คณะทำงาน (บจ.เมืองไทยประกันชีวิต)

13 **นายอำนวย สุภเวชย์**
ประธานอนุกรรมการกฎหมาย
คณะทำงาน (บจ. ธนชาตประกันชีวิต)

14 **นางสาวมะยุรี หงษา**
สมาคมประกันชีวิตไทย
คณะทำงานและเลขานุการ

15 **นางสาวอำไพ เชาวลิต**
สมาคมประกันชีวิตไทย
คณะทำงานและผู้ช่วยเลขานุการ